

令和6年度社会実験に関する

# こすぎコアパーク

(利活用による地域活性化の取組)

## 利活用の手引き

2023年10月第一刷発行

2024年7月 第二刷発行

2024年11月第三刷発行

**武蔵小杉エリアプラットフォーム**

# 令和6年度こすぎコアパークの新たな利活用に向けた社会実験について

## 1. 手引きの位置付け

本手引書は、武蔵小杉未来ビジョンの実現に向けて「こすぎコアパーク」が多様なイベント利用等の利活用を通じて武蔵小杉未来エリア全体のまちの賑わい拠点となり、それをまちづくりに還元していくことを目的に、官民連携のもと設立された「武蔵小杉エリアプラットフォーム」（以下、「エリプラ」という。）（周辺事業者※、協同組合武蔵小杉商店街、武蔵小杉エリアマネジメント、川崎市建設緑政局・まちづくり局・中原区役所、学識経験者・専門家で構成）で整理し、社会実験として行うものです。

※武蔵小杉エリアプラットフォーム参画している周辺事業者：

グランツリー武蔵小杉、ららテラス武蔵小杉、武蔵小杉東急スクエア、東急、イトーヨーカドー武蔵小杉駅前店、コスギサードアベニュー、ナチュラ、三井不動産レジデンシャル、日本電気、サントリーホールディングス、NTT東日本ー南関東、ジェーアール東日本都市開発、かわさきFM

## 2. こすぎコアパークのこれまで

こすぎコアパークは、「まちの玄関口」として、武蔵小杉周辺地域の核（コア）に位置し、東急武蔵小杉駅南口に隣接する都市公園です。

これまで、町内会・自治会や再開発によるマンション居住者等の地域住民の交流の場として定期的にイベントが開催されるなど、賑わいや交流の場として利用されてきた一方で、休日前の深夜帯などを中心にごみの投棄や騒音等の課題が生じている現状があり、本社会実験を通じて改善に向けて検討を進めてまいります。

## 3. 社会実験の目的

こすぎコアパークがこれまで以上に地域ニーズに沿った様々な利活用を進めることで、より魅力的な賑わいや交流の場としてのありかたを検証するとともに、ごみの投棄等の地域課題の解決を進めるような仕組みづくりの検討を進めることを目的とします。

## 4. 社会実験の実施概要

次のとおり、社会実験を実施します。本社会実験の目的に賛同する場合は、本手引きに沿って利用申し込みをお願いします。

▶実施主体：武蔵小杉エリアプラットフォーム

▶実施期間：令和7年3月31日まで

※実験の状況を踏まえ、令和7年3月31日以降も取組を継続する場合があります。

▶実施内容

① 一括利用窓口

② 官との利用調整

③ 収益活用による環境美化等の地域貢献

※実施内容は、イベント時にアンケート調査等を行い、改善を続けていきます。

※実施中の収支実績はエリプラHPで公表します。

# こすぎコアパーク利活用の目的

こすぎコアパークは、イベントやお祭りなどの非日常の場として、また飲食利用や休憩など日常的な憩いの場となるよう、地域の方々にとって使いやすく、行きたくなる公園を目指しています。

「武蔵小杉エリアプラットフォーム」は、2023年度・2024年度を通して、「こすぎコアパーク」の立地を活かした有効な利活用を推進し、まちの賑わい拠点となることを目指しています。すなわち、「こすぎコアパーク」を安全安心な居心地の良い場所とするために維持管理を行いつつ、貸出条件を設定しながら「こすぎコアパーク」を積極的に民間団体に活用していただけるようにします。この「こすぎコアパーク」を有効活用する「まちなか広場活用」は、武蔵小杉エリア全体の賑わいや地域課題の解決などのまちづくりへとつなげていくための官民連携のプロジェクトです。

本手引書は、こすぎコアパークの設置目的に即した適正で安全な利用を行っていただくとともに、その各種手続き等を円滑に行うために、利用の基本ルール、配慮事項、申請プロセス等を取りまとめたものです。本手引書に基づき、各種申請・協議・許可の手続きをさせていただきます。

利活用にあたっては、川崎市都市公園条例等の各種法令を遵守するようお願いいたします。特に、利用に当たって配慮すべき事項は、利用ルールとして盛り込んでいます。

広場を利用される皆様におかれましては、本手引書や関係法令を十分理解し遵守した上で、広場の特性や来街者の安全面に最大限配慮した、円滑な実施運営を行っていただくようお願いいたします。

なお、今回の社会実験を通して、皆様にこすぎコアパークを利用いただくことで得た収益は、こすぎコアパークの環境設備維持費や清掃費、武蔵小杉駅周辺エリア全体のまちづくり推進のための費用等に充てられます。



# こすぎコアパークの概要

## 1) 施設概要

◆位置：川崎市中原区小杉町3丁目1302

◆面積：約1,100m<sup>2</sup>（貸出部分面積：約700m<sup>2</sup>）

◆こすぎコアパークに設置されている施設等：植栽帯、ベンチ、照明灯、電気設備、給排水設備、イベント盤（分電盤）

## 2) 利用時間

利用時間は、原則午前7時～午後10時までの14時間となります。搬入、搬出、設営、撤去についても、原則上記の時間内において行ってください。但し、大規模な設備等の搬入や音の出る作業などがある場合は、エリプラの方で時間を調整させていただくことがあります。

## 3) 武蔵小杉エリアプラットフォーム連絡先

◆事務所：川崎市中原区小杉町3-245（下記地図参照）

中原区役所別棟エリマネ事務所内 武蔵小杉エリアプラットフォーム事務局

◆電話番号：044 819 5888

（一般社団法人 武蔵小杉エリアマネジメント）

◆メールアドレス：musashikosugi.areaplatform@gmail.com

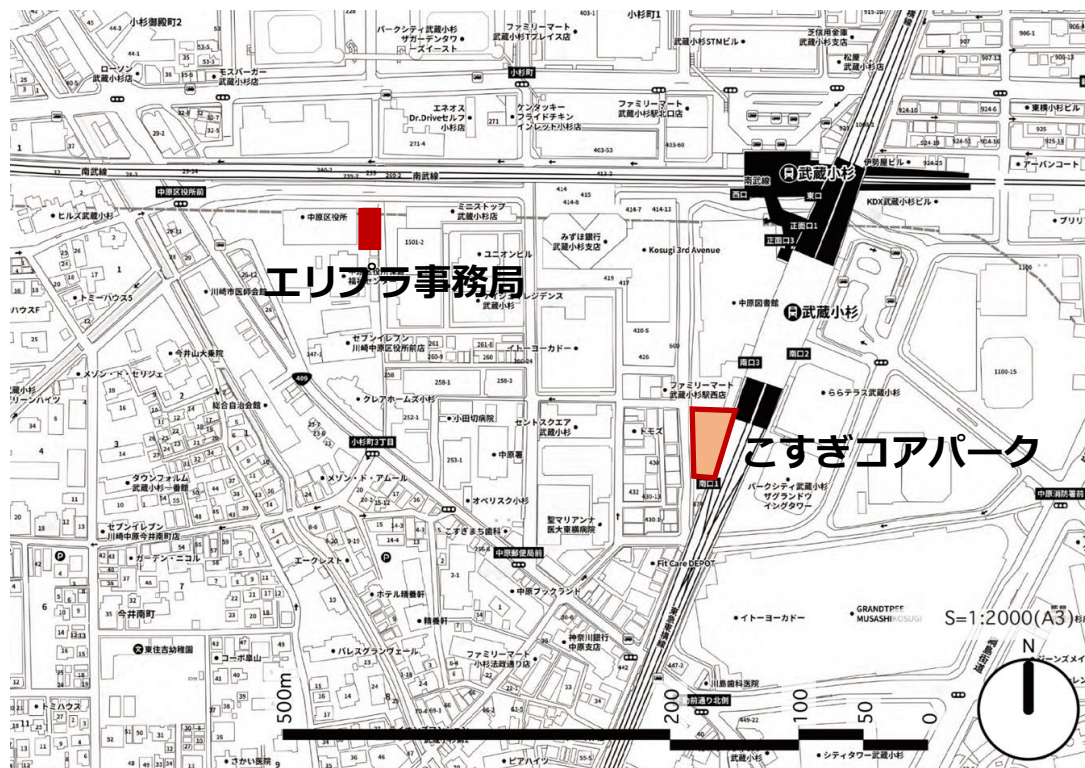

# こすぎコアパークの概略図

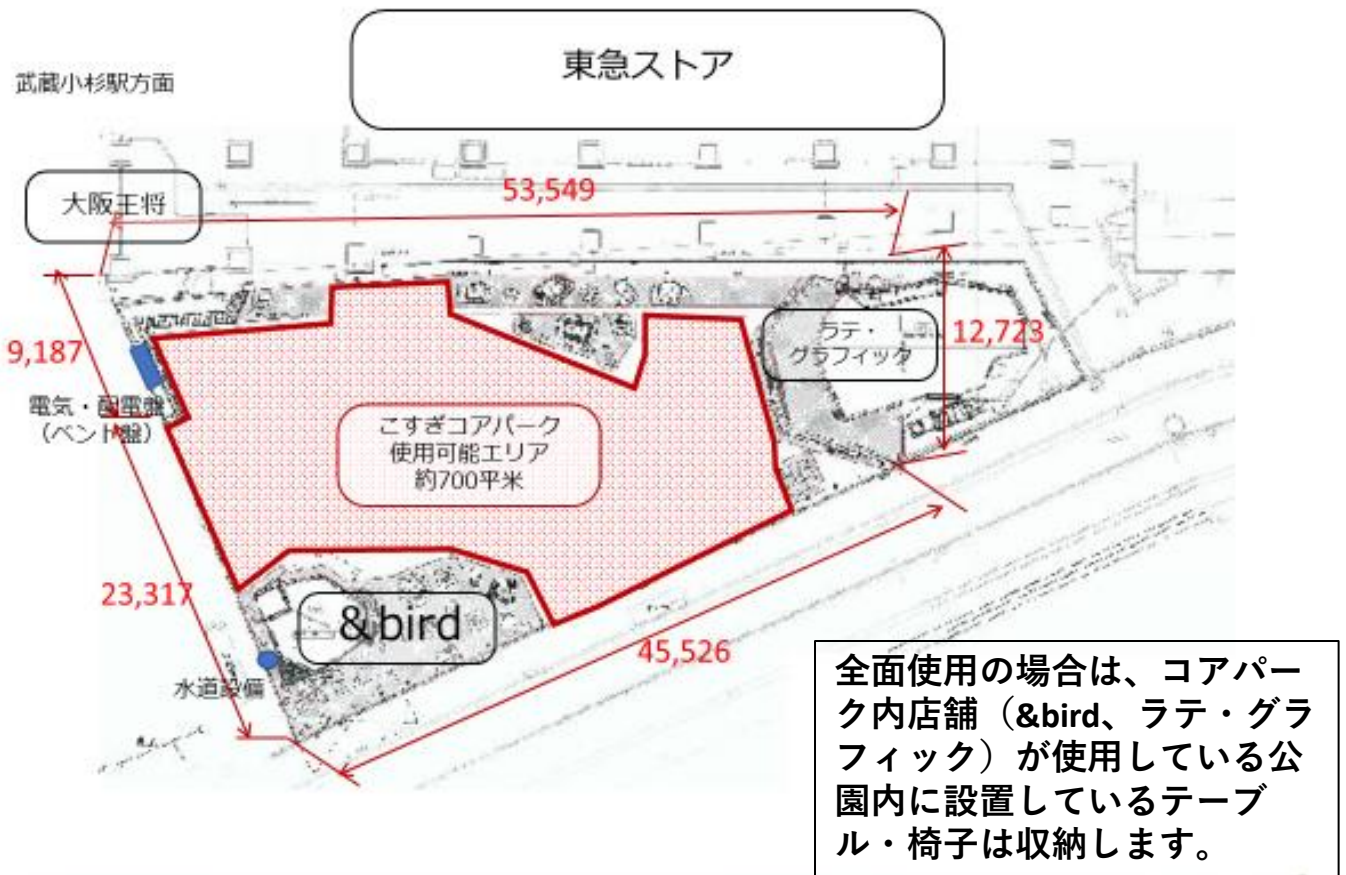

## 催し企画と開催の承認について

こすぎコアパークにおけるイベント開催にあたっては、別添のイベント主催団体から提出された「コアパーク使用申込書」及び「コアパーク使用規定」細則 1 及び細則 2 に基づいて、「武蔵小杉エリアプラットフォーム」にて地元への貢献度、企画内容及び申請団体等の審議を行い開催の承認可否を決定します。

承認された催し企画は、申請団体と「武蔵小杉エリアプラットフォーム」の共催イベントとして、「武蔵小杉エリアプラットフォーム」が川崎市長宛に「公園内行為許可申請書」を提出し、川崎市の承認を取得後に開催することができます。公園の使用にあたっては、他にも許可（警察署/消防署、保健所等）取得が必要ですので、申請時に説明いたします。また、こすぎコアパーク前面道路（市道小杉町 2 1 号線）を使用したい場合はお知らせください。

本年度中の利活用につきましては、社会実験として行いますので、イベント主催者に社会実験への協力（アンケート調査・報告書等）をお願いいたしたく、開催承認の条件となりますことをご理解ください。

# こすぎコアパーク利用料金

種別	定義	イベント例	料金（すべて税込み価格です）
①	民間団体が主催する右記のイベント (物や食品の販売であっても販促やプロモーションを伴う場合を含む)	販促イベント（自動車の展示会等）、プロモーション・イベント、スポーツ・イベント、講演、演説、その他の民間が行うイベント等	300,000円/休日 200,000円/平日
②	民間団体が主催し、物品販売・飲食を提供するイベント、但し、①及び下記の③～⑨に該当するイベントは除く	物や食品の販売、フードフェス等 猿回しや大道芸等の投げ銭ベース等の公演	売上の10%又は合意した金額、 ただし、最低額：50,000円/休日 30,000円/平日
③	川崎市が非営利イベントとして後援している民間団体が主催する販促或いはプロモーションを伴うイベント	川崎や再販売促進のためのイベント、 街を上げてのお祭り等	40,000円/休日 20,000円/平日
④	川崎市が非営利イベントとして後援している民間団体が主催する物品販売・飲食を提供するイベント	地元野菜の販売、地元名産品の販売	売上の10%又は合意した金額、 ただし、最低額：40,000円/休日 20,000円/平日
⑤	非営利団体が主催する物品販売物品販売・飲食を伴うイベント	フリーマーケット・手作り市などハンドメイド作品、手づくり作品、オリジナル作品を販売するもの	
⑥	川崎市が非営利イベントとして後援する下記イベント 1. チャリティー及び福祉イベント 2. 非営利地域団体（サークル活動、個人活動を含む）の主催するイベント 3. エリブラ参加団体が主催するイベント 4. その他管理者と協議しまちづくり寄与すると認められたもの	チャリティコンサート、作品展示会等	マネジメント料金の実費分のみを徴収 公園内行為許可証：20,000円/件 道路使用許可・道路占有許可：40,000円/件（歩行者天国） 道路使用許可：10,000円/件（搬入搬出時） 出店許可（中原消防署）：14,000円/件（火気・液体燃料使用） 出店許可（中原保健所）：20,000円/件（飲食店出店）
⑦	交通安全等の警察署と連携したイベント 消防署のイベント	交通安全キャンペーンイベント 中原警察署イベント 中原消防署イベント	無料（共催イベントとして扱わない） 日時はエリブラと調整して決定するが、許可証取得等の管理業務は川崎市または行政機関で行う。
⑧	川崎市または行政機関（国、県、市町村）が主催共催する啓発イベント	福祉イベント等	無料（共催イベントとして扱わない） 日時はエリブラと調整して決定するが、許可証取得等の管理業務は川崎市または行政機関で行う。
⑨	川崎市が委託して民間が開催するイベント	市制100周年なかはらまつり 防災イベント等	無料（共催イベントとして扱う） ただし、許可証取得等の管理業務は川崎市からの委託業務として実費でエリブラが行う。

- (注記)
- 上記の料金及び最低料金は本年度の社会実験時における基本料金です。本年度の実験過程において、これらの料金を検証したうえで目的に適應する最善の金額に変更する可能性があります。
  - 社会実験中につき、「武蔵小杉エリアプラットフォーム」が各イベントの共催者となります。
  - こすぎコアパークにおける空スペースの全面利用が可能（ただし、隣接する公開空地や歩道、車道は使用不可）です。
  - 全面使用する場合は、店舗のテーブル椅子を撤去しますので、開催の2週間前には決定してください。その後の要求は認められません。
  - 部分使用の場合も基本的に料金は同じですが、限られた時間とスペースを使用する場合は別途協議の上、料金を決めます。
  - 部分使用の場合は、他の団体の催しと重なる場合があります。その際には両者の催しが滞りなく十分に行われるように協議・調整したうえで、各々の団体が使用する場所を決定します。
  - 繰り返し行われる催し（イベント）或いは定期的で開催される催し（イベント）の場合は、別途協議の上、料金を決めます。
  - 2日以上連続して行われる催し（イベント）に関しては2日目以降の使用料金について、別途協議の上、料金を決めます。
  - 設営・撤去については、他のイベントと重ならない限り、設営・撤去の日のごすぎコアパーク使用は無料とします。
  - 許可取得の際に、イベント内容/警備体制/衛生対策等で説明が必要な場合もあるため、主催者にも同行していただくことがあります。
  - 許可取得に必要な書類（例えば、配置図、警備体制等）は主催者に作成していただきます。（企画書に盛り込んでください）
  - 上記のイベント種別でない企画を行う予定である場合は、別途協議の上、料金を決めます。
  - イベント開催中に集まった住民の方を対象にアンケート調査を依頼することがありますので、その際のご協力をお願いします。
  - 公園の水道の使用については、手洗い程度の使用なら無料ですが、それ以外の使用に関しましては別途規則があり、使用料が発生します。
  - イベント終了時には、完全に撤去を行い、ごみをすべて回収して、こすぎコアパークをきれいな状態としてください。
  - キャンセルポリシー：使用開始時間の2日前までキャンセル料は無料です。2日を切った場合には最終同意金額の50%となります。ただし、災害などの緊急事態によりイベントが開催できなかった場合は、2日を切った場合でもイベント開催する直前までキャンセル料はかかりません。
  - イベント終了後、主催者は速やかにアンケート結果及びイベント完了報告書を「武蔵小杉エリアプラットフォーム」に指定されたフォームにしたがって提出願います。イベント開催目的の達成度が理解できるように報告願います。

【イベント盤からの電気使用料（税込）】：3,500円/1日（ただし、6000Wまで、それ以上の容量は発電機等を使用願います。また、イベント盤からの電気使用に関しては別途規則がありますので確認願います。）

【その他】：別途ご相談に乗ります。

**利用申し込みはウェブ又は「コアパーク使用申込書」に必要事項を記入のうえ、開催日の6週間前までに武蔵小杉エリアプラットフォームまで送ってください**

# ■ 武蔵小杉エリアプラットフォーム コアパーク使用申込書

(私は、武蔵小杉エリアプラットフォームの活動（官民連携により、魅力的で持続可能なまちなかの形成を目指し、地域住民や来街者等の交流を通じた地域の文化・愛着の醸成、新型コロナウイルス感染症拡大を契機とした新たな生活様式に対応した都市の居場所づくりに取り組む）に賛同し、下記の通り「こすぎコアパーク」の利用を申込みます。利用に当たっては、下記を了承し、こすぎコアパーク活用実証実験の円滑な運営に協力します。)

## ▼お申し込みの前提条件

武蔵小杉エリアプラットフォームの活動への理解・賛同	<input type="checkbox"/>	武蔵小杉エリアプラットフォームの活動（上述）に賛同し、武蔵小杉エリアの交流・賑わいの促進、回遊性の向上等に資する活動のために使用します。また、そのためのアンケート調査や終了報告書の提出等に協力します。
	<input type="checkbox"/>	「こすぎコアパーク使用規定（全般規定）」「細則1 コアパーク使用規定（イベント主催者）」「細則2：コアパーク使用規定（出店者）」を一読し、利用ルールを遵守します。
	<input type="checkbox"/>	運営管理者の審査プロセスを経ての利用登録（本予約）となることを理解しています。 ※川崎市、こすぎコアパーク管理運営協議会等との協議により、回数や利用範囲を調整させていただく場合があります。
	<input type="checkbox"/>	「連絡先」欄への情報について、武蔵小杉エリアプラットフォームからの連絡に使用する場合があります。
新型コロナウイルス等の感染症対策、及び、火器使用対策への同意	<input type="checkbox"/>	「細則3：コアパーク使用規定（保健所からの注意事項）」を順守し、公衆衛生への協力及び保健所へ届け出をすること、また、火器使用（発電子を含む）の場合は消防署へ届け出をすることに同意します。※手指消毒・イベント時の検温等必要な対策を行って
	<input type="checkbox"/>	緊急事態宣言に伴い自粛要請の対象となった場合、当該期間中の使用を中止する場合があります。 ※使用料は返金しますが、中止に伴う損害等の賠償はいたしかねます

## ▼施設利用条件

施設利用条件		備考
利用年月日※	2024/ /	←日付入力 (2023/xx/xx)
雨天時	(選択) 2024/ /	←延期の場合予備日付入力 (2023/xx/xx)
登録区分	(選択)	中止の場合は手引書の利用料金リストの注記(16) キャンセルポリシー適用
使用するエリア	(選択)	別途「エリア図」をご確認ください。 ※隣接するマンション公開空地、道路等一体的に利用する場合は別途手続きが必要になります。
開始時間（準備含む）	(選択)	原状から使用を開始する時間です。
終了時間（撤収含む）	(選択)	原状復帰して使用を終了する時間です。
設営予定日	2024/ /	開催日に設営・撤去を行う場合は記載不要です。
撤去予定日	2024/ /	

※実施内容やスタッフ配置の必要性等によりお受けできない場合があります。申込書提出後に確認しますのでご了承ください。

▼プログラム概要		
タイトル	(入力)	
イベントタイプ	(選択)	
イベント開催目的	(入力)	
イベント開始時間	(選択)	
イベント終了時間	(選択)	
主催者等	(入力)	
共催・協力等	(入力)	
イベント内容 予定設営施設	(選択)	(入力)
予想出店数	(入力)	
予想来場者数	(入力)	
金銭の授受	(選択)	
使用設備 電気使用：3,500円/1日 水道使用： 無料（ただし手洗い程度 の使用の場合） 有料（大量の水を使用す る場合）	(選択)	電源（有料 6000Wまで。それ以上は主催者が用意）
	(選択)	水道水（使用量を確認します） （使用する場合は事前調整が必要ですので連絡ください）
	不使用	トイレはありません。
	(選択)	車の乗入れ（キッチンカーも含みます） 車種、台数、駐車位置、侵入ルートに記載した企画書または図面を添付してください。また、公園施設にダメージがないことを証明するために使用前後の写真をとって報告願います。
音響設備の使用	(選択)	(使用機器をご記入ください)
飲食出店または火器使用 (発電機を含む)の有無	(選択)	(内容をご記入ください)
特記	(入力) ※上記以外の情報がある場合	

別途「イベント種別」についてご確認の上選択ください

武蔵小杉エリアへの地域貢献や活性化との関係を意識してご記入下さい  
※実施計画などがあれば別途情報提供いただければ幸いです

実際に物販やイベントが開始される時間を記入下さい（来場者にとっての開始時間）

実際に物販やイベントが終了する時間を記入下さい

SNS等に表示します

後援・協賛・協力等の団体があればご記入ください

できるだけ具体的にご記入ください。飲食・物販出店の有無、ステージ、テント等の大きさと数等、添付書類でもOKです

飲食、物販ごとにそれぞれご記入ください

参加者+主催者、新型コロナの状況に応じてゆとりある人数設定にご協力下さい

収益を見込む場合も、地域貢献の範囲内である必要があります。

事前に使用の申請がない場合は当日使用できません

事前に使用の申請がない場合は当日使用できません

トイレは近隣の公共トイレを使用願います。

2トン車までです。事前に使用の申請がない場合は当日搬入及び乗入できません

事前に使用の申請がない場合は当日使用できません。大きな音を発する場合は開催不可となる場合があります  
(音響使用可能時間：10:00~20:00)

保健所・消防署（火器使用）への申請が必要（ご自身）です。

上記に記入しきれない情報があればご記入下さい。「メディア取材がある」…など



▼お申込者情報		備考
お申込企業・団体名	(入力)	お申込者は、こすぎコアパーク使用に際して責任を持つ主体となります(申込名義者)  当日会場オペレーションが異なる場合、「実務上の担当者」欄にも情報を記載下さい
所属	(入力)	
担当者氏名(よみ)	(入力)	
e-mail	(入力)	
tel	(入力)	
住所	(入力)	
申込年月日	(入力)	

▼請求情報		
利用料納入方法※	請求書受領次第、速やかに銀行振込にてお支払い願います	原則として銀行振込にて利用日の15日前までに支払
請求書宛名	(選択)	請求先が申込者と異なる場合、下記「実務上の担当者」に記載

▽実務上の担当者 ※お申込者と実務上の担当企業・担当者が異なる場合		
所属企業・団体名	(入力) ※申込者と実務上の担当が異なる場合	当日会場オペレーションなどを行う運営責任者の方をご記入ください 電話番号は当日連絡がつく番号をご記入ください
お申込者との関係・役割	(入力) ※同上	
所属	(入力) ※同上	
担当者氏名(よみ)	(入力) ※同上	
e-mail	(入力) ※同上	
tel	(入力) ※同上	
住所	(入力) ※同上	

(参考) 利用料概算 ※試験運用中、正式な見積もりは申込書ご提出後に見積書の発行をもって確定となります	(入力)	2022年度社会実験期間内の特別料金設定です。今後変更の可能性がります。 金額は「イベント種別・利用料金表」をご確認ください。
※利用施設や開始・終了時間によって対応できない場合があります キャンセル料：手引書の利用料金リストの注記(16) キャンセルポリシー参照		

お振込先	
武蔵小杉エリアプラットフォーム 会長 安藤 均 川崎信用金庫 武蔵小杉支店(003) 普通(口座番号): 3065188	

※恐れ入りますが振込手数料はご負担下さい。

備考(スタッフ記入欄)	
その他 (スタッフ記入)	利用料振込確認日  ( / / )

# こすぎコアパーク使用規定及び細則（1）

## こすぎコアパーク使用規定（全般規定）

1. 「こすぎコアパーク管理運営協議会」へ別途定める申請書を提出し、使用承認許可において特別な許可を受領しない限り、下記のルールを厳守願います。
  - ① 自動車やバイクは公園内に入れません。自転車や三輪車・一輪車などは、他の利用者に危険となりますので、公園内では乗り物を押して歩いてください。ローラースケートやスケートボード等の使用もできません。ベビーカーは問題ありません。
  - ② 野球やサッカー等、他の利用者に迷惑となる球技はできません。子どもたちが数人でビニール等の柔らかいボールを使用して行うキャッチボールなどの遊びについては、他の利用者と譲り合いながら利用するのであれば自由利用と判断しています。
  - ③ ドローンやラジコンの使用はできません。
  - ④ 花火やバーベキュー、カセットコンロ等、火の使用は、許可を受けた出店者以外は、できません。
  - ⑤ ヘリウム入りの風船等は公共交通網の妨げになるので使用・所持できません。また、ヘリウム入りの風船等の販売及び販促もできません。
  - ⑥ 許可なく周りの迷惑となる騒音を出さないでください。公園内におけるストリートライブやコンサート等も許可が必要です。また、深夜の騒音（スケートボードや大声でしゃべる等）は近隣住民の迷惑になりますのでおやめください。
  - ⑦ 公園内の生き物にエサをあげたり、捕獲したりしないでください。
  - ⑧ ペットの放し飼いはできません。また、ペットの糞は各自で処理願います。
  - ⑨ 公園内の植物は、伐採や採取しないでください。また、樹木や草花を折ったり、持ち帰ったりしないでください。
  - ⑩ 公園内に、許可なく、仮設であっても構造物を置く（建てる）ことはできません。
  - ⑪ ごみは、必ずお持ち帰りください。
  - ⑫ 公園内は禁煙です。電子タバコもご遠慮ください。
  - ⑬ 公園の施設や設備を壊したり、汚したりしないでください。
  - ⑭ 貼り紙や広告などはできません。
2. 公園内に設置してあるテーブル・椅子は誰でも使用でき、飲食も可能です。使用にあたっては、マナーを守ってください。
3. 公園内でのトラブルを見かけたら、すぐに武蔵小杉駅前交番(044-722-0110)へ通報してください。公園内には防犯カメラを設置しています。
4. 申請書を提出して承認許可された団体は、別途定める細則1を厳守すること。
5. イベント主催者にて許可された出店者は、別途定める細則2を厳守すること。
6. 飲食の販売にあたっては、別途定める細則3を厳守すること。

# こすぎコアパーク使用規定及び細則（2）

## 細則1：コアパーク使用規定（イベント主催者）

1. イベント開催目的が武蔵小杉駅前の街づくり、活性化及び武蔵小杉への貢献又はチャリティーイベントであることがコアパークを使用する必須条件である。
2. コアパークにおけるイベント開催にあたっては、イベントを開催したい団体が申請書を「武蔵小杉エリアプラットフォーム」に提出し、「武蔵小杉エリアプラットフォーム」にてその企画内容及び申請団体等の審議を行い開催の承認可否を決定する。
3. 「武蔵小杉エリアプラットフォーム」で審査し、承認されたイベントは「武蔵小杉エリアプラットフォーム」との共催イベントとする。なお、この場合であっても、申請団体がイベント開催における主たる責任を負うこととする。
4. イベントの開催にあたって、「武蔵小杉エリアプラットフォーム」は川崎市長宛に「公園内行為許可申請書」を提出し、川崎市の許可取得後にコアパークにてイベントを開催することができる。「武蔵小杉エリアプラットフォーム」は川崎市との協議・調整で得た指導内容等を申請団体と共有する。
5. 飲食出店（販売）者がある場合には、必ず、開催の2週間前までに、開催場所を所管する衛生課（保健所）に行事開催届を提出することとする。
6. 申請団体は、その他イベント開催に必要な行政の許可（警察署、消防署等）を取得しなくてはならない。「武蔵小杉エリアプラットフォーム」は必要に応じて取得のためのアドバイス・指導を行うこととする。
7. イベントの設営・撤去がイベント開催日の前後日となる場合、設営・撤去の日においても、申請団体は搬入搬出時の道路使用許可等の必要な許可を取得するとともに、「武蔵小杉エリアプラットフォーム」から指定された時間を厳守しなくてはならない。
8. イベント開催時及び設営・撤去に電気を使用する場合は電気使用料をコアパーク管理運営協議会に支払う。金額は 3,500 円/1 日（税込）とする。但し、電気容量に制限があるため、使用可能な電気容量以上の電力は使用できない。その場合はイベント主催者が別途電源を確保する。
9. 電気を使用した場合は、必ず、電源を OFF にして返却ください。OFF になっていない場合はペナルティを適用する場合があります。
10. 排水は必要な処理してください。処理していない場合はペナルティを適用する場合があります。
11. コアパーク使用後の返却にあたって原状復帰を基本とする。
12. イベント主催者（申請団体）は原状復帰に時間がかかる場合、原状復帰までの費用をすべて負担する。また、コアパーク施設（インターロッキングの汚損や重量物による沈下を含む）への損害及び関係者・来場者等の第三者に損害を与えた場合、その損害賠償の責を負うこととする。令和 7 年 3 月 31 日
13. イベント開催に当たっては、セーフティ&クリーン（安全できれいな場づくり）を大原則とする。そのために、専門家による警備計画の作成（警察の許可取得に必要）及び必要な保険に入ることを推奨する。
14. 風船等の公共交通網の妨げになるようなものは使用できない。
15. コアパークの使用は 21 時まで、ストリートライブ及びステージ企画は 20 時までとし、近隣に騒音等で迷惑をかけないこと。
16. コアパーク内は全面禁煙とする。
17. 上記以外に、「川崎市の都市公園条例」及び「行事における食品の調理等に関する指導要領」に従うこと。

## 細則（２）の特記事項

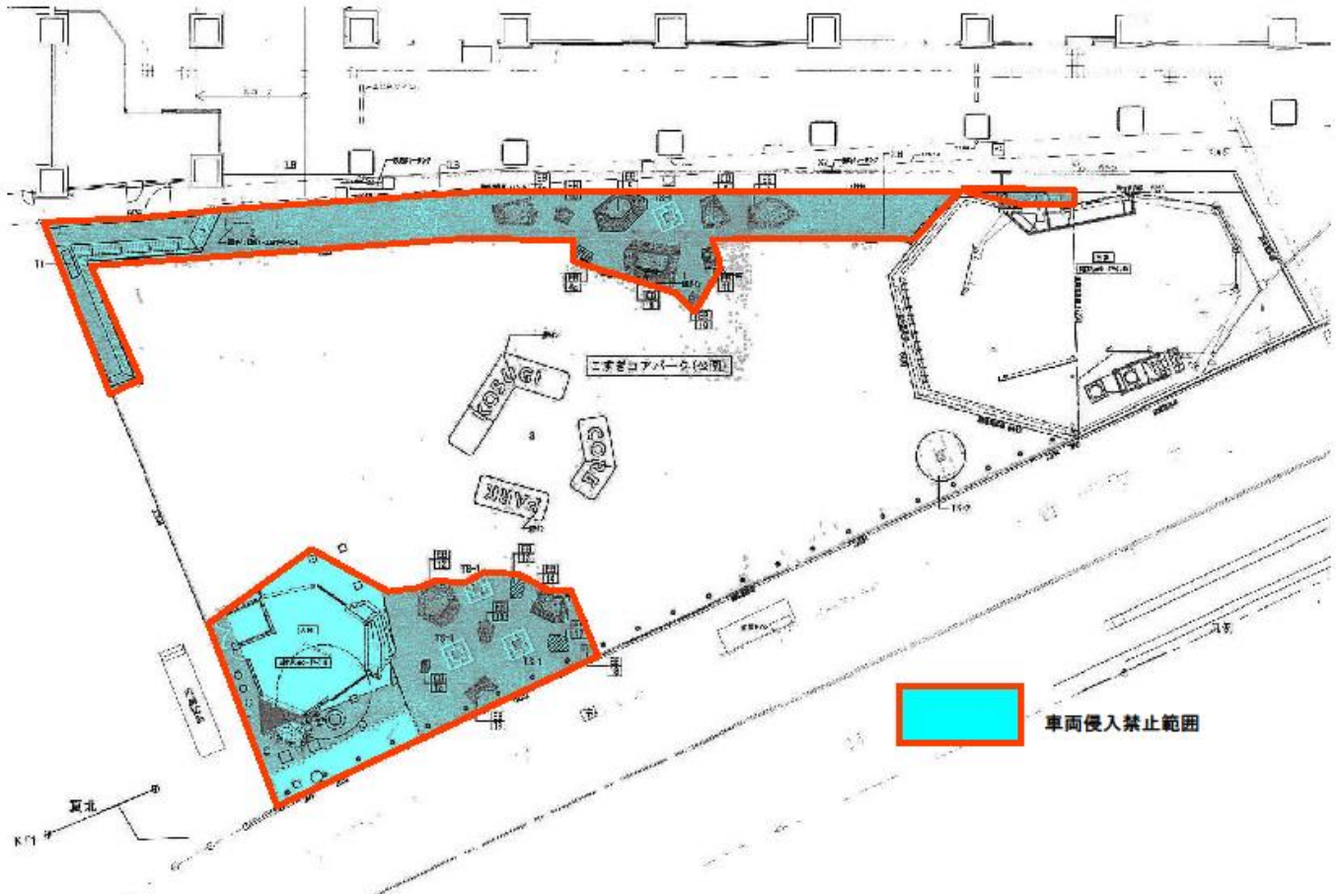

1. 「こすぎコアパーク」全般規定 1-①にありますように、公園内に車両（原則 2 トントラックまで）を乗り入れる場合には許可取得が必要です。申込書に台数と設置場所を記載の上、許可取得をお願いします。搬入・搬出における乗り入れについても同様に許可取得が必要です。
2. キッチンカーを「こすぎコアパーク」内に乗り入れる場合は、申込書に明確に記載してください。
3. 上記の図面の  の場所はキッチンカーの設置をお断りする場合があります。
4. 細則 1-10 にありますように、車両の乗り入れによって地面の沈下及び公園内のインターロッキングを破損し、損害を与えた場合は、主催者の責任で原状復帰していただくこととなりますので、実施前後の写真を撮って置くようにしてください。
5. 車両の乗り入れについては、どのような車両（車種及び許容量）が何台か、どの時点（設営撤去を含む）でどのルートで侵入し、どこに駐車するのかを申込書（図面でも可）または企画書に記載して承諾を得るようにしてください。

# こすぎコアパーク使用規定及び細則（3）

## 細則2:コアパーク使用規定(出店者)

1. 出店者は許可されたものに限る。
2. 飲食・物販の出店を予定する場合、保健所等の基準に従う。
3. 施設内において大声や騒音等の迷惑行為を行わないこと。
4. 主催者の円滑な運営の妨害をしないこと。
5. 販売上のトラブル等に関しては、出店者の責任において当事者間で解決すること。
6. テーブルを設置する際は必ずテーブルクロスを持参し、使用すること。
7. 出店者がコアパーク施設(インターロッキングの汚損を含む)及び主催者及び来場者の第三者に損害を与えた場合、その損害賠償の責を負うこと。
8. 火気を使用する場合は事前に申告を行うこと。併せて、消火器を設置すること。液体燃料は使用できない。消防署の検査が入った際は誠実に対応すること。
9. 使用する電気容量は事前に申告を行うこと。但し、大容量の場合は提供できないことがあります。
10. 出店者がイベントにおいて写真を撮影する場合、使用目的を提示し、本人の同意を得ること。
11. 許可した販売品目以外の販売をしないこと。
12. 指定された場所以外での販売をしないこと。
13. 販売時にゴミを戻すように来場者に伝えて来場者から発生するゴミを含めて出店者が生じたゴミはすべて回収すること。店内にゴミ箱を用意することを推奨する。
14. 出店者が出したゴミや販売できなかった物品はすべて持ち帰り、使用した設備(テント、テーブル、椅子等)を含め、イベント終了後は原状復帰させること。
15. 飲み残しや食べ残しを排水溝や植栽に流さないこと。
16. 風船等の公共交通網の妨げになるようなものは使用しないこと。
17. コアパークは全面禁煙とする。喫煙を行う際または喫煙場所を聞かれた際は、川崎市指定喫煙場所を案内すること。
18. 動物・違法な植物・医薬品・たばこ・偽ブランド品・複製ソフト・危険な刃物類・マルチ商法に関するもの・アダルト関連・有料くじ・盗品・法律で禁じられているもの・当日他の出店で買ったもの・骨董品関連・著作権を侵害する物・販売に不相当と主催者が判断した品物の販売を禁ずる。
19. その他、コアパークの使用に関することは主催者の指示に従うこと。

# こすぎコアパーク使用規定及び細則（４）

## 細則3:コアパーク使用規定(主催者及び飲食出店者へ保健所からの注意事項)

1. 主催者は、飲食出店者がある場合には必ず開催の2週間前までに、開催場所を所管する衛生課(保健所)に行事開催届(第1号様式)を提出してください。
2. 飲食出店者は必ず保健所提出用の「出店概要書」を出店日の10日前までに提出してください。
3. “細則2”の注意事項に従ってください。特に、8の消火器、13のゴミの回収にはご協力ください。
4. “細則2”の7は、インターロッキングの汚損も責任範囲となります。汚損ないようにブルーシート等でカバーすることをお奨めします。
5. 洗い場は、&bird 裏手にあります(会場図参照)。ただし、手洗い場は手洗い、水汲みのみに使用し、食器・機材等の洗浄はしないでください。
6. コアパーク内の排水桝での排水は禁止とします。排水するときは、排水容量の大きい道路の排水桝で行ってください。ただし、固形物を一緒に排水桝に流すことは絶対にしないでください。
7. 飲食販売のテントには正面以外の三方に横幕を設置してください。ただし、テント内で火器を使用する場合は、横幕は不要で結構です(消防署の指導によるもの)。もし、当日に保健所から取付を要求された場合はエリプラまで連絡ください。
8. 店舗で調理してきたものの保管には注意してください。牛乳や生肉の保管はクーラーボックス等の冷蔵保管としてください。また、調理品については、長期保管は避けて涼しいところに保管してください。
9. 店舗で調理したものを販売する場合は、店舗でパック詰め(枝豆等)をして、できるだけ、そのまま開けずに販売してください。
10. 店舗で調理したものを会場で調合等する場合は、取り扱いに注意してください。手洗いの実行、手袋着用、除菌等の衛生面に注意するとともに、使用する器具及び容器に関しても衛生面の注意をしてください。器具等は十分な予備を持ってきてください。
11. 店舗においても当日調理したものを販売してください。また、来場者には家に持ち帰らずにその場で食べていただくようお願いしてください。
12. 会場においても、前日に調理したものは販売しないでください。
13. 焼き鳥等は会場で火を通してください。煮込む場合は、十分に火を通したものを販売してください。
14. 体調が悪い人、37.5℃以上熱のある人、せきなどの症状がある人は食品を取り扱わないようにしてください。
15. ライスはあまり大量に保管しないようにしてください。腐りやすくなります。
16. その他については、「行事における食品の提供について」を熟読し、「行事における食品の調理等に関する指導要領」に従ってください。

# こすぎコアパークのイベント実績

こすぎコアパークは東急武蔵小杉駅南口に直結していて、更に、商店街に面し、また、近隣に商業施設も多く、平日においても、1日に2万人以上の人々が毎日行き来しています。

2022年9月、12月に行われた通行量調査の結果は以下の通りです。調査場所は、こすぎコアパーク北側コンビニ前となります。

本年度コスギフェスタ前 通行量	2022年9月21日(曇り時々晴れ)								
	府中街道方面へ				武蔵小杉駅方面へ				往復
	男性	女性	自転車	換算値	男性	女性	自転車	換算値	換算値
	換算値	換算値	換算値	合計	換算値	換算値	換算値	合計	合計
10時から11時	191	197	213	601	73	113	56	242	843
11時から12時	169	241	180	590	71	131	140	342	932
12時から13時	237	231	184	652	144	161	109	414	1066
13時から14時	140	144	128	412	100	178	110	388	800
14時から15時	123	153	143	419	99	149	140	388	807
15時から16時	644	687	141	1472	135	221	184	540	2012
16時から17時	233	309	128	670	156	241	213	610	1280
17時から18時	275	351	140	766	204	280	312	796	1562
18時から19時	423	419	113	955	327	307	313	947	1902
19時から20時	225	211	76	512	273	285	214	772	1284
合計	2660	2943	1446	7049	1582	2066	1791	5439	12488

本年度コスギフェスタ後 通行量	2022年12月7日(晴れ)								
	府中街道方面へ				武蔵小杉駅方面へ				往復
	男性	女性	自転車	換算値	男性	女性	自転車	換算値	換算値
	換算値	換算値	換算値	合計	換算値	換算値	換算値	合計	合計
10時から11時	284	367	1	652	280	412	5	697	1349
11時から12時	343	547	11	901	317	500	9	826	1727
12時から13時	435	565	4	1004	373	625	4	1002	2006
13時から14時	418	512	4	934	348	542	0	890	1824
14時から15時	367	623	4	994	307	496	1	804	1798
15時から16時	339	605	0	944	308	524	3	835	1779
16時から17時	403	707	1	1111	281	552	5	838	1949
17時から18時	655	803	1	1459	343	544	4	891	2350
18時から19時	1008	959	1	1967	550	596	4	1150	3117
19時から20時	536	483	1	1019	459	554	3	1015	2035
合計	4787	6170	27	10985	3566	5345	38	8949	19934

こすぎコアパークでは、これまで数々のイベントを開催しています。2017年以降に週末開催されたイベントでの集客数は以下の通りです。

年	開催日時	イベント名	集客数	備考
2017年	7/21,22	第3回盆踊り大会	30,000 人	2日間開催の延べ人数
	10/20	第7回コスギフェスタ本祭	50,000 人	2日間開催の延べ人数 2日目は雨でした
	10/21	カレーEXPO	20,000 人	コスギフェスタ前夜祭として開催
2018年	7/20,21	第4回盆踊り大会	30,000 人	2日間開催の延べ人数
	10/19,20	第8回コスギフェスタ本祭	50,000 人	1日開催 2日目はカレーEXPO (晴れ)
	10/21	カレーEXPO	30,000 人	晴れ
2019年	7/19,20	第5回盆踊り大会	35,000 人	2日間開催の延べ人数
	10/19,20	第9回コスギフェスタ	中止	台風19号被害のためスタンプラリーのみ開催
2020年、2021年、2022年はコロナ禍により会場におけるイベント開催は中止				